

## Instalación de Driver CH340

La tarjeta Arduino genérica utiliza el circuito integrado CH340 para comunicarse con la computadora. En la mayoría de las computadoras con Windows10 este se instala automáticamente al conectar la tarjeta al puerto USB, pero si Windows no tiene acceso a Internet o si no tiene acceso a actualizaciones por ser una copia no registrada se tiene que bajar e instalar manualmente.

El driver CH340 que se puede descargar del siguiente link:

<https://sparks.gogo.co.nz/ch340.html>

De no hacer esto el ide de Arduino no detectara la placa

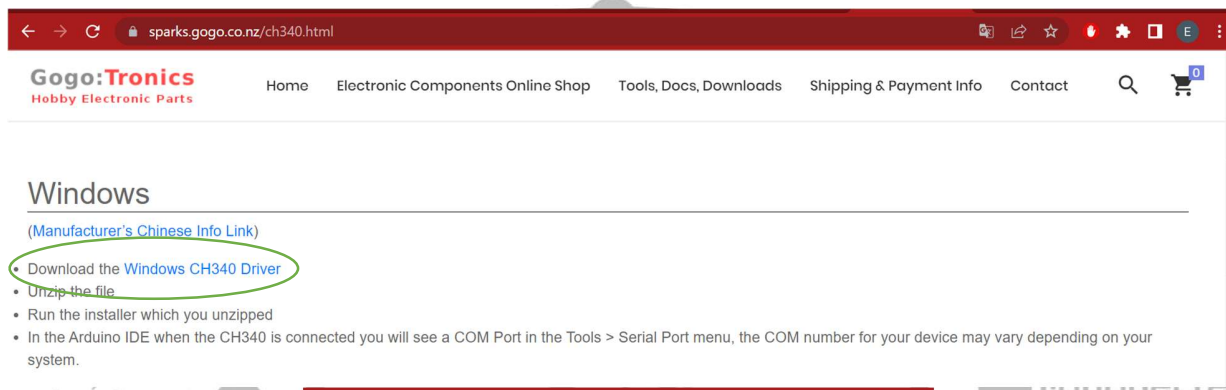

Una vez descargado, hay que descomprimir el archivo y proceder con la instalación

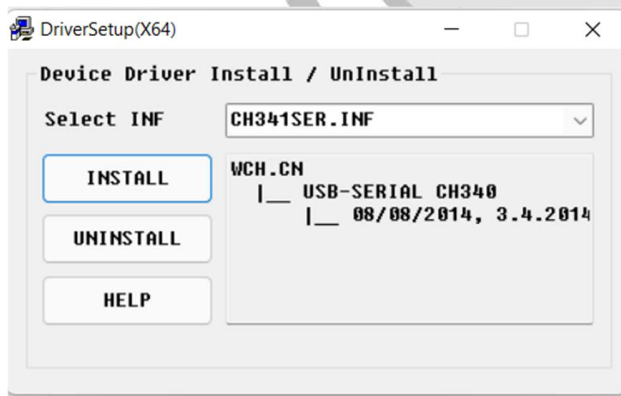

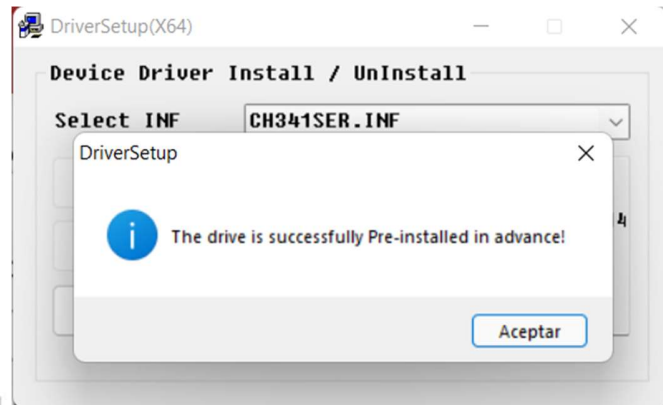

Instalación del Arduino IDE.

Acceder al siguiente link, descargar e instalar el IDE de Arduino.

<https://www.arduino.cc/en/software>

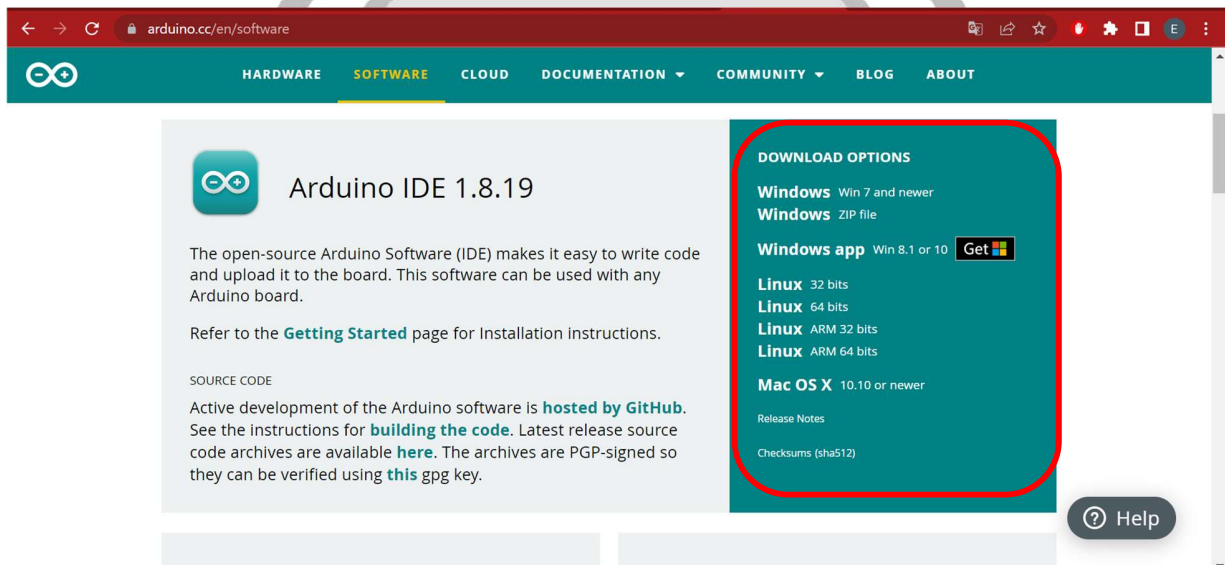

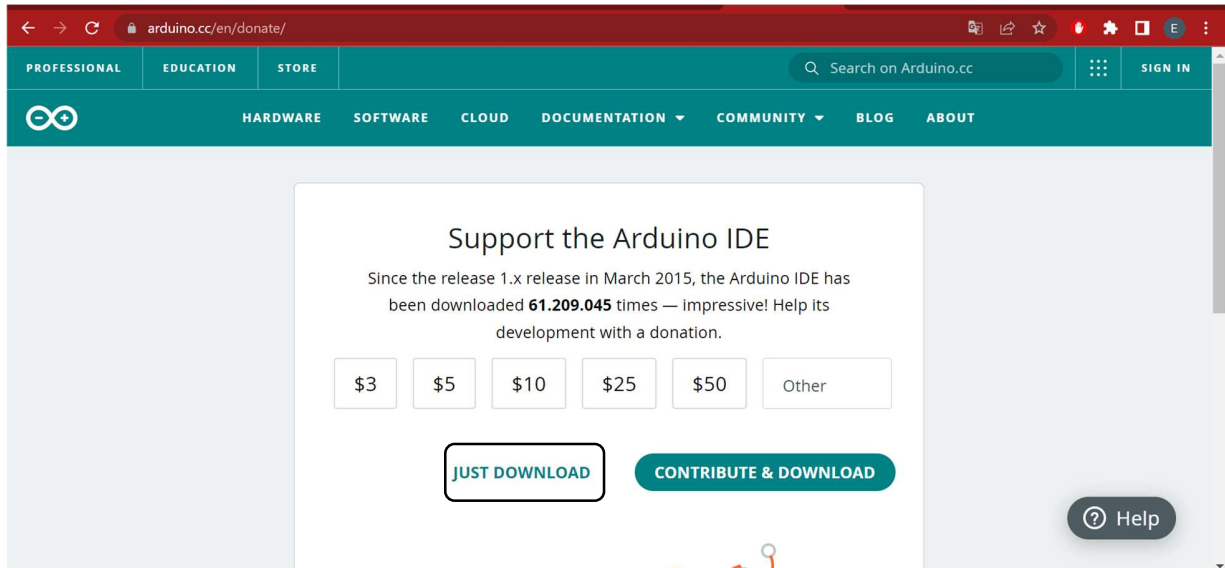

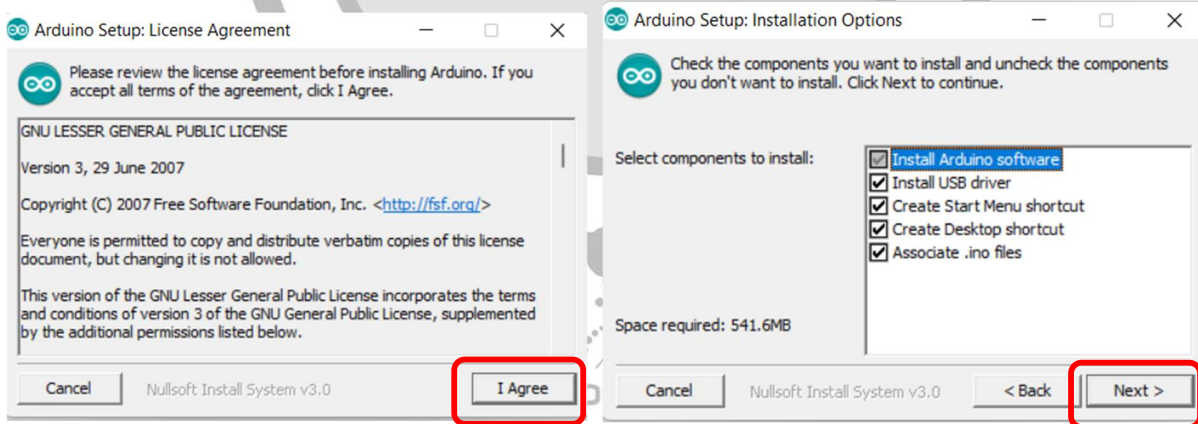

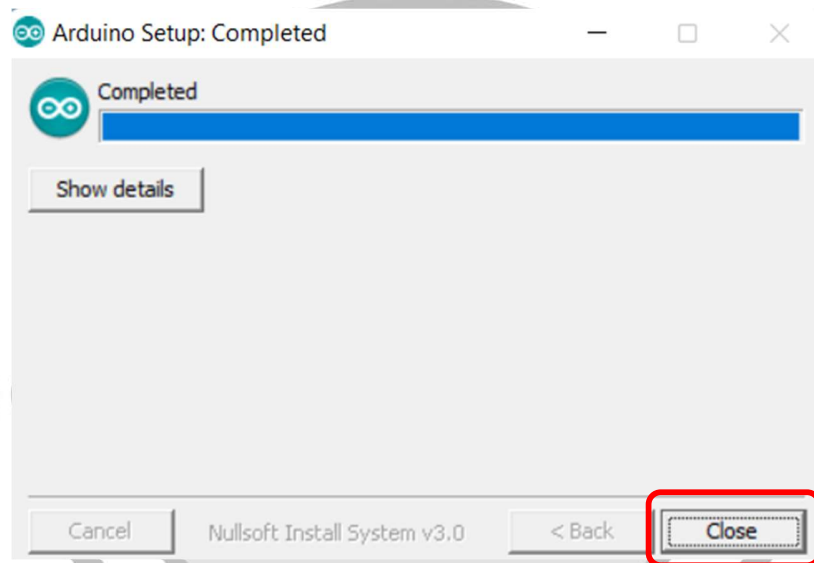
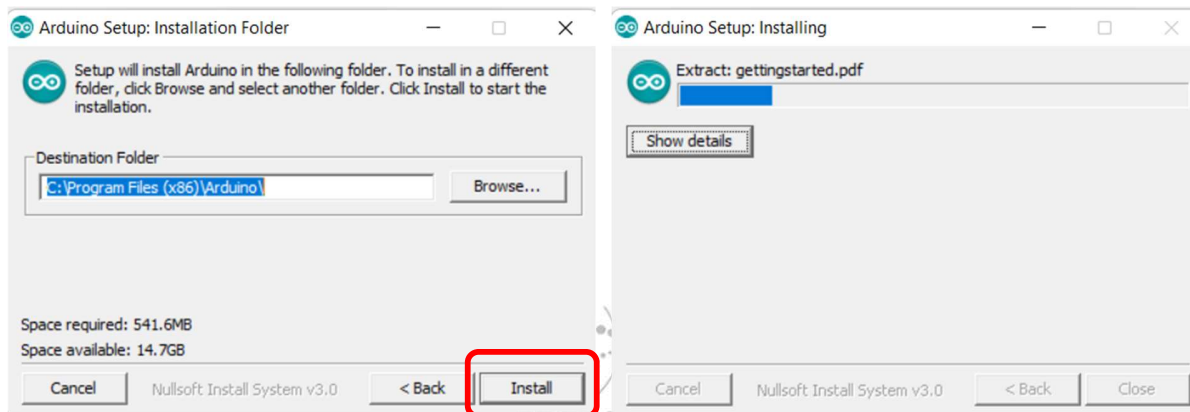

Una vez instalado bajaremos un programa ejemplo llamado Blink para verificar que todo funcione correctamente. Iniciar el IDE de Arduino, en el menú Archivo seleccionar, Ejemplos, Basics y por ultimo Blink.

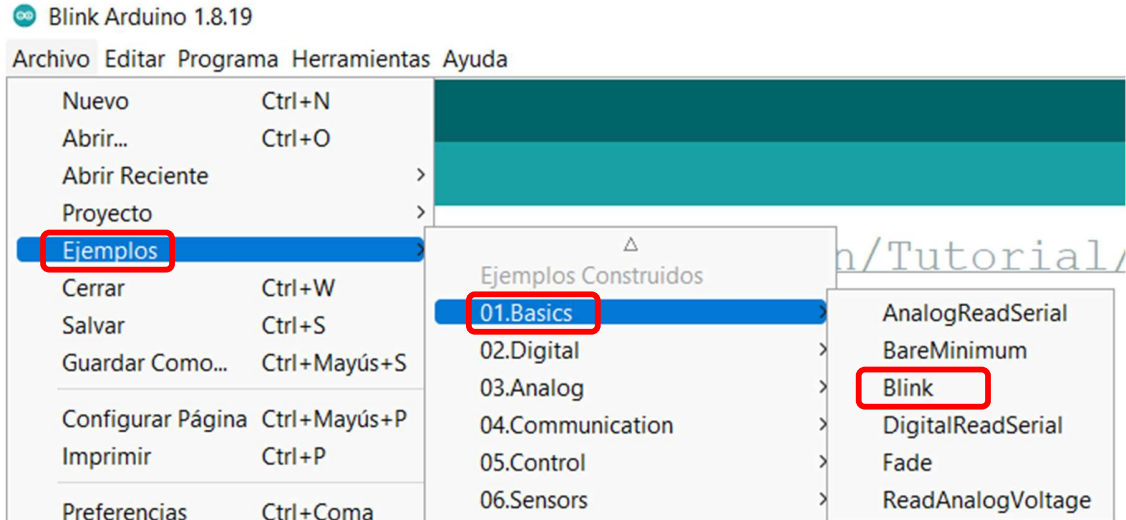

Conectar la placa de Arduino a un puerto USB de la computadora, verificar el puerto COM que se le asignó a la placa, para hacer esto ir al administrador de dispositivos luego puertos COM.

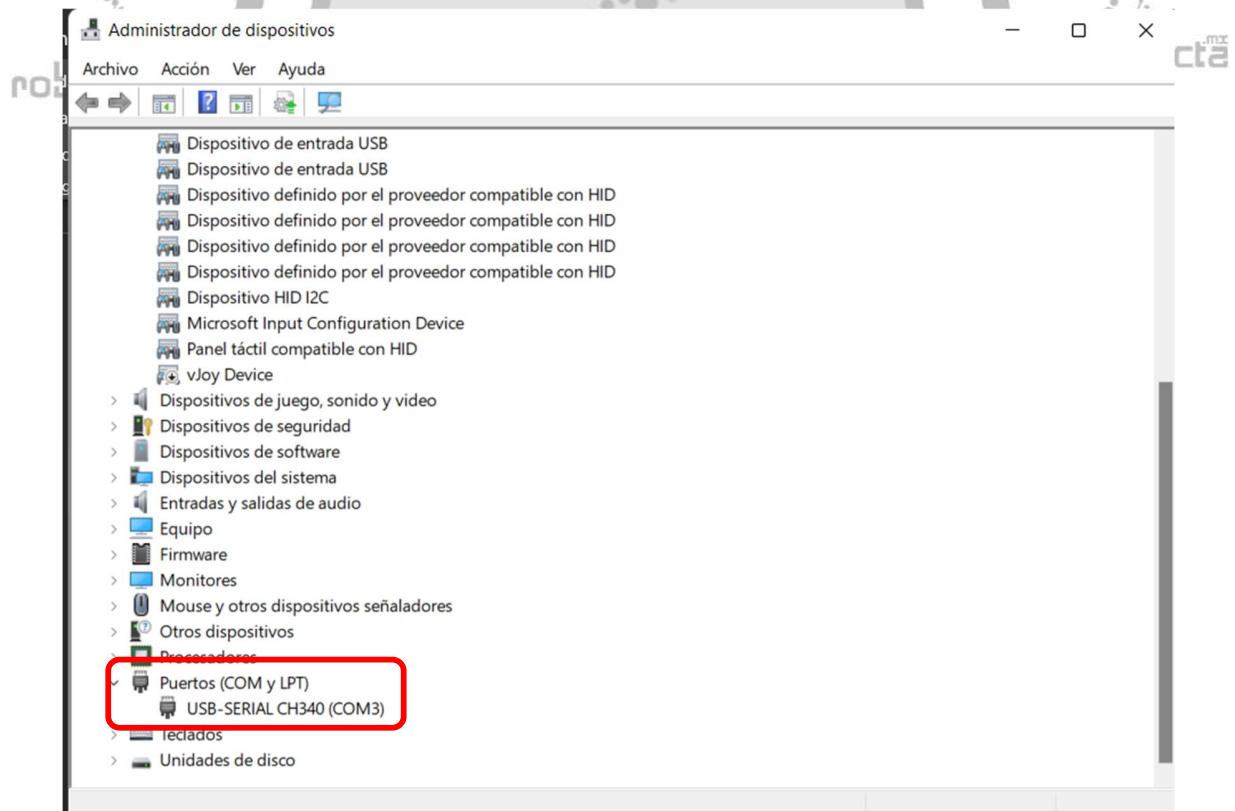

Seleccionar la placa que utilizaremos en el menú herramientas, Placa y en este caso será Arduino Uno. Después seleccionaremos el puerto COM al que se conectó nuestra placa.

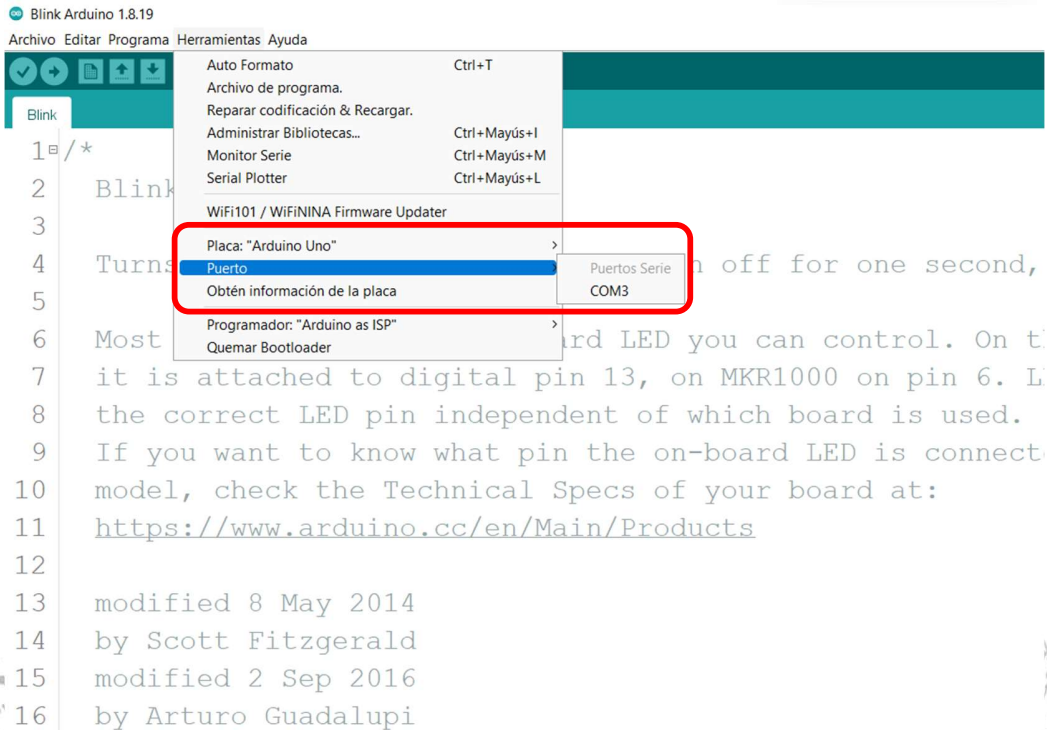

Por último dar click en "Subir", esperar a que se compile y se suba el código en la placa.

